灵石县

做好供热准备工作 保障群众温暖过冬

本报讯 冬季供暖关系千家万户,涉及群众切身利益,是重大的民生工程、民心工程。随着冬季的临近,灵石县各供热企业早安排、早动手,加强运行监管,强化安全防范,全力保障冬季供热工作安全稳定有序推进。

灵石县夏门镇许家店村集中供热工程是今年灵石县全力推进集中供热扩面的又一成果,共涉及居民310户,供热面积3.5万平方米,该工程于今年4月份开工,9月初顺利完工。日前,在灵石县热力有限公司许家店换热站,工作人员正在进行注水设备压力检测、设备运行监测等,认真排查设备运行隐患,确保设备安全运转,全力以赴迎接首次供热任务。

灵石县热力有限公司许家店换热站站长燕清海说:"目前,站内各项设备调试工作已经完成,一次网注水,二次网注水已经完成,具备供热条件,我们将全力保障辖区居民的正常供暖。"

今年以来,灵石县把城市集中供热工程作为保障改善民生、强化生态环保的重要抓手,截至目前,全县集中供热总户数为70714户,总面积达947万平方米。为全力做好供热准备工作,灵石县热力有限公司对全县换热站、管网等设施设备进行全面维护、检修,确保达到最佳供热效果。

灵石县热力有限公司经理助理武海明说:"上一采暖季结束后,灵石县热力有限公司针对居民反映的供热质量、生产运行及服务、安全等方面的突出问题,组织实施'冬病夏治',已于7月底完成供热管网和设备的检修、维护工作;9月份组织各类人员岗前培训,已全部到岗;目前热源厂一次网注水工作已完成,正在进行冷运行调试,各换热站二次管网已全部注水,正在进行冷运行调试,各项供热准备工作已经就绪,按照我县供热总体安排,我们将根据天气情况适时升温供热。"

与此同时,灵石县热力有限公司还充分利用政务服务大厅、供热综合服务大厅等平台,及时受理诉求,主动做好延伸服务,加强维修服务质量,畅通缴费渠道,实现服务百姓"最后一公里"。

灵石县热力有限公司副总经理李晋中说:"2024年冬季供热工作即将开始,我公司客服人员实行24小时值班,接听受理用户诉求电话,及时解决用户各类供热问题,同时通过供热服务大厅'一窗口、一站式'办理入网、低保交费等业务,尽我们最大所能做好今冬供热服务工作。"

灵石县另一供热企业——灵石县恒发供热有限公司也及早动手,认真排查辖区各换热站运行情况,确保圆满完成今冬供热任务。该公司承担着静升村、集广村等7个村,以及学苑小区、宁泽小区、龙城华府等14个小区的供热任务,集中供热户数达16096户,供热面积达234.3万平方米。

灵石县恒发供热有限公司经理和金辉说:"恒发供热公司从10月8日起开始二次网注水工作,目前28个换热站注水工作已经接近尾声,各项工作准备就绪,具备供热条件。在此期间,我公司上下将认真做好值班值守,完善各类应急预案,确保辖区居民温暖过冬。" (杨志新 郑涛)

山西启光发电有限公司

全力备战供暖季 确保"暖流"如期入户

本报讯 一年一度的集中供暖季即将来临,作为今年灵石县最重要的热源企业,山西启光发电有限公司从供热设备设施检修、遗留问题排查化解、应急保障能力建设等方面着手,扎实做好供暖前各项准备工作,确保"暖流"如期入户,让居民温暖过冬。

近日,在山西启光发电有限公司集中控制室里,工作人员密切关注着各项设备的运行状态,大家紧张有序地忙碌着。据了解,该公司提前制定了详细的供暖计划,并对所有供暖设备进行了全面检修,与往年不同,今年该公司两台机组同时运行,以确保今冬明春供暖质量和安全运行。

山西启光发电有限公司发电部值长任志宇说:"启光电厂共有两台机组供热发电,1号机组9月6日停运进入检修期,预计10月26日检修完成发电并网,目前1号机组正积极推进检修工作为保障冬季供热做好充分准备。2号机组4月份经过1个月检修期,到目前为止正常运行。我厂目前为五班四倒制,人员配备充足,已全面做好供热准备,保障灵石县人民温暖过冬。"

山西启光发电有限公司作为今年全县最重要的热源企业,2023年度供热面积为530万平方米,2024年度供热面积总计857万平方米,西线供热区域为段纯村、云义村、鑫源新村等80万平方米,东线供热区域为夏门村、县城区、静升新区等777万平方米。该公司要求生产系统按照"详细摸底、统筹规划、分步实施"的原则,围绕热源、热网方面开展全面摸排,并在供暖期到来之前排查整治、应急抢修,解除"病灶",杜绝设备"带病"运行,为百姓温暖过冬吃下"定心丸",为即将到来的供暖季安全运行奠定坚实基础。

山西启光发电有限公司发电部汽机专工张帅说:"启光电厂热网首站通过热网循环泵将循环水供至灵石县各换热站一次系统进行供热,供水温度最高可达到120摄氏度。我厂1、2号机组均可供热,运行方式可靠。8月份,热网系统开始注水,9月份热网系统注水完毕。9月26日,启动热网循环水泵试运行系统且检查正常。今年,1、2号机组将同时供热,极寒天气需大流量,供热时将启动中继泵站,供水加压泵运行。此外,我厂已对供热管网设备进行检修并调试,并已做好供热系统中断事故预案,以确保供热期安全稳定运行。"

(杨志新 郑涛)

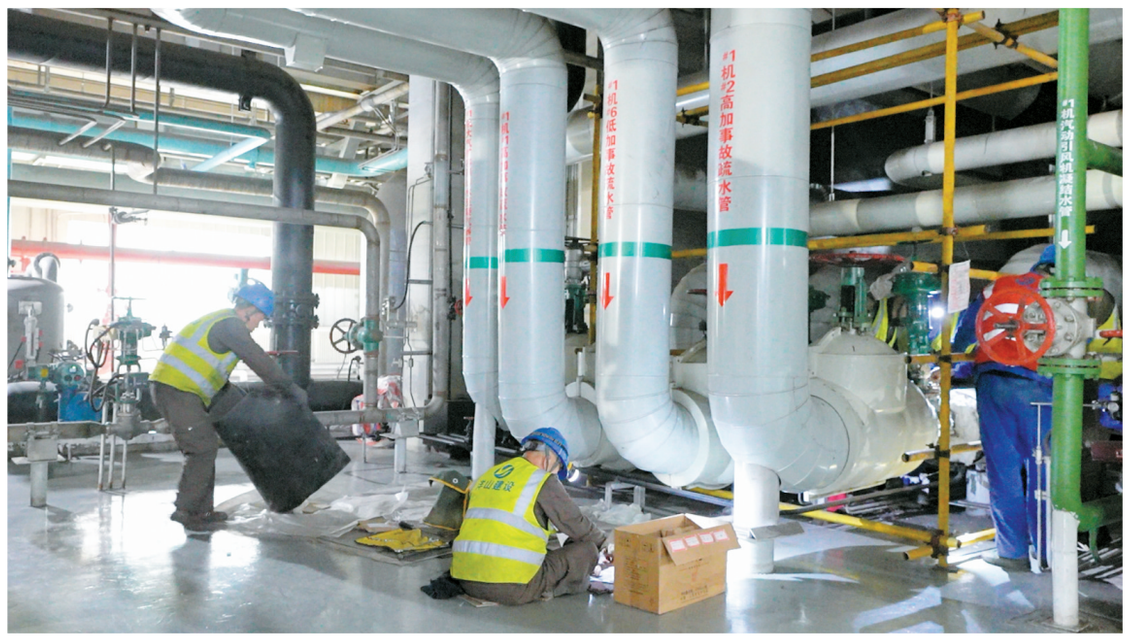

上图:山西启光发电有限公司工作人员正在检查设备。

左图:山西启光发电有限公司集中控制室监控设备24小时轮班值守。

郑涛 摄

灵石县发放首张服务行业综合许可证

本报讯 今年以来,灵石县营商环境局为优化营商环境持续"加码",从企业和群众需求出发,换位思考、主动服务,通过"一业一证"改革,让政务服务更加便民惠企,不断提高群众的获得感和幸福感。

9月底,灵石县营商环境局为永泰鑫酒店颁发了全县首张服务行业《行业综合许可证》,助力该酒店在国庆假期顺利开业。永泰鑫酒店服务有限公司负责人赵志文介绍,在酒店筹备之初,灵石县营商环境局的工作人员就向他详细介绍了服务行业"一业一证"办理的相关政策和注意事项,协助他办理了相关申报材料。"行业综合许可证的发放,对我们酒店行业真是太贴心了,有了它我们就能更好地安心经营了。"

通过"一业一证"改革,灵石县营商环境局将县卫健局公共场所卫生许可、县市场监督管理局食品经营许可并联为"开设宾馆"办事场景,实现跨部门多个事项的集成化办理。

据了解,今年以来,灵石县营商环境局进一步深化"放管服"改革,创新工作机制,优化审批流程,目前,已实现服务、交通、娱乐、食品、畜牧、医疗、农业农村等7个行业的42项审批事项并联办理《行业综合许可证》。缩短了办理时间、精简了办理材料,实现了"一次告知、一表申请、一窗受理、一网通办、一证准营、一码联动、一体监管",有效激发了各类市场主体活力,推动县域"三无""三可"营商环境再上新的台阶。

灵石县行政审批服务管理局党组成员、政府采购中心主任裴斌说:"近年来,灵石县营商环境局着眼方便企业和群众,充分发挥'一枚印章管审批'制度优势,选取饭店、小餐饮等办件频率高、涉及跨部门许可的行业,通过优化内部审批流程,将一个行业准入所涉及的多张许可证整合为一张行业综合许可证,用审批的减法激发市场主体活力。下一步,我局将技术降低行业准入成本,提升集成化服务效率,持续推进市场准入领域高效审批,打造无差别、无障碍、无后顾之忧,可预期、可信赖、可发展的营商环境。"

(肖晨辉 郭艳阳)

灵石县医疗保障局

暖心医保"待遇找人" 为困难群众"雪中送炭"

本报讯 今年以来,灵石县医疗保障局围绕群众"急难愁盼"问题,着力减轻群众医疗费用负担,在医疗救助方面变"依申请救助"为"待遇找人",探索医疗救助主动发现机制,为困难群众雪中送炭,进一步防范化解因病返贫致贫风险。

陈小琴是灵石县静升镇苏溪村的一名普通农村妇女,丈夫多年前因股骨头坏死无法正常工作,她自己也是有病在身,夫妻二人只能靠低保生活。今年丈夫病情恶化,陈小琴带丈夫在省人民医院进行了手术治疗,高额的治疗费用给这个家庭雪上加霜。就在此时,灵石县医疗保障局通过重点人群主动筛查服务机制,第一时间给予了陈小琴家庭医疗救助。

陈小琴说:"今年我丈夫在山西省人民医院住院,住院总共花费3.5万余元,通过医保报销完以后,个人花费了1.8万余元,后来县医保局又通知我们,除了医保报销还能享受医疗救助,又给了1万多块钱,感谢县医保局能主动联系我们享受医疗救助待遇,感谢政府的好政策,极大地解决了我们家庭的困难。"

今年,灵石县医疗保障局秉承"群众利益至上"的理念,紧盯群众"急难愁盼"问题,特别是在日常手工报销医疗费用审核过程中,通过对比日常报销和提交救助申请的时间差、询问了解相关情况,发现部分群众因医疗救助资料提交不及时,导致不能及时享受医疗救助待遇。

灵石县医疗保障局四级主任科员朱晓芳说:"针对这种情况,我们迅速深入基层开展走访调查,广泛听取民意,坚持主动作为,召开党组会议梳理医疗救助工作职责、工作流程,优化完善医疗救助相关制度,建立医疗救助重点人群主动筛查服务机制。定期从医保后台筛查确定符合救助条件的困难人群,由乡镇(城区)通知本人前来办理,并及时给予结算拨付,实现了从'人找政策'到'政策找人'的精准转变,确保'应救助、尽救助',不漏一人。"

据统计,截至9月,全县特殊困难群体住院共救助1785人次,其中通过主动筛查机制,筛查出符合救助人群251人次,救助金额96.27万元,实现全部足额进行救助,进一步筑牢了民生保障底线,增强了医疗救助托底保障能力。

(杨志新)

学习运用"千万工程"经验 纵深推进"百乡千村"治理

灵石县南关镇

学习运用"千万工程"经验 擦亮"十里南河"招牌

本报讯 今年以来,灵石县南关镇以学习运用"千万工程"经验为引领,锚定生态宜居、产业发展、治理有效这一主攻方向,积极探索"千万工程"经验在南关落地生根、开花结果的有效路径,一幅"经济向好、项目叫好、安全向好、环境友好、生活美好"的"五好"南关靓丽新画卷徐徐展开。

近日,笔者来到南关镇金旺村的"鱼你相约"垂钓园,首先映入眼帘的是富有诗情画意的园名。走入园内,一幅碧水蓝天、小桥流水、芳草鲜花点缀的怡人美景映入眼帘。漫步其间,宁静和惬意瞬时将人环绕。垂钓爱好者难舍这里的宁静和惬意,端坐钓鱼台,手持钓竿,注视着漂浮在水面上的鱼线,挥手抬竿之际,尽情享受着钓鱼之乐。

在该镇的西许村,昔日莲藕和泥鳅套养、荷花种养和观赏相结合的循环生态园再度升级,"荷你藕遇"基地内,微风拂过,令人心旷神怡。在新修葺的窑洞民宿外,游客慕名前来驻足打卡、观赏留念。游客牛秀玲说:"家门口就有这么好的风景,以后要多来,太美了!"

西许村党支部书记兼村委会主任靳鹏程说:"下一步,我们将学习运用'千万工程'经验,继续探索文旅康养新业态的西许实践路径,联合周边景区和基地,拓展季节性体验窑洞民宿、写生摄影等内容,努力实现多元产业驱动、村民持续增收、村强民富的目标。"

在南关镇前庄村的生态农业设施区,两座阳光温室大棚拔地而起。灵石县禾沃农业投资发展有限公司正组织人力和机具,抢抓施工黄金季节,加紧大棚建设步伐。

晋中国家农高区农谷农业公司技术顾问薛宏伟说:"整个园区规划是170亩,一期建设大拱棚,长度是120米,宽度是21米,采光性比较好,保暖性也好,后期属于自动化温控,上面还有一个玻璃棚,玻璃温室后面还有7个软棚,园区建成后,可以解决灵石市场和周边地区的新鲜蔬菜供应,我们的宗旨是不用化肥、不用农药,做纯有机的蔬菜产品。"

今年以来,南关镇确立了"示范带动、同步推进、整体提升、分年达标"的总体思路,以"生态兴农""文旅富廊带""红色教育"三个"廊带"建设行动为抓手,以南峪路、仁义河、大西高铁、京昆高速沿线为框架,聚力推进三个"廊带"建设,着力打造"十里南河"金字招牌。随着"一拆三清一改"攻坚行动的稳步实施,镇域人居环境面貌全面提升,基础设施和公共服务有效完善,特优产业发展逐渐成势成链,"十里南河"的靓丽品牌不断叫响,宜居宜业和美乡村建设成果有效凸显。

南关镇党群服务中心主任刘秋雷说:"下一步,我镇将学习运用'千万工程'经验,紧紧围绕生态宜居、产业发展、治理有效的目标要求,以'一拆三清一改'环境治理为抓手,加大环境卫生整治力度,持续推动人居环境提档升级;以基础设施完善为重点,抓好项目产业建设,高标准高质量完成道路、景观、产业等项目建设;以农文旅融合发展为牵引,串联金旺红色革命教育基地、'鱼你相约'垂钓园、'荷你藕遇'荷塘、向日葵采摘园、石膏山风景区等业态,打造集吃喝游玩为一体的生态兴农廊带,因地制宜,立足实际,主动作为,探索出'五好'南关发展的新路径。" (徐军)

灵石县静升镇

引凤筑巢 提升城市文旅形象

本报讯 今年以来,灵石县静升镇把推动"十乡百村"精品示范村建设作为重要抓手,多元培育乡村特色产业,有序推动乡村一二三产业融合发展,以产业兴旺带动乡村全面振兴,积极探索建设产业强、农民富、乡村美的宜居宜业和美乡村新路径。

发挥龙头效应,助推产业振兴。山西坤润农业科技有限公司投资建设的灵石县现代农业产业园,核心基地位于灵石县静升新区,是灵石县2024年重点工程项目,项目规划建设农业标准生产、精深加工、技术研发、公共服务、智能仓储五大板块,创建山西省中药材交易市场,采用"公司+合作社+农户"的经营模式,实现农业产业结构调整,推动乡村产业、人才、文化、生态再上新台阶。

灵石县现代农业产业园项目经理景海林说:"灵石县现代农业产业园项目将中药材产业与乡村振兴有机结合,项目建成后预计带动农户种植4万余亩,带动农户就业500余人,带动农户年销售收入3至6万元,扎实推进产业发展和共同富裕。"

发展民宿经济,增色美丽乡村。静升镇坚持把发展民宿经济与建设美丽宜居村庄有机结合,以苏溪村现存的80处明清古院落为基础,采取闲置院落集中转租给外来投资者的模式,让"沉睡"院落重获新生,古宅变民宿、村民变房东,每处院落每年为农户增收3万元。

静升镇苏溪村村委会主任助理马亚豪说:"苏溪村'两委'按照、修旧如旧的原则,通过邻里共建,发挥集聚优势,形成多个特色院落群,创办精品民宿,并与百姓餐园、一分地领养田、民宿集群等多项产业融合发展,形成区域性乡村旅游综合体,以人气促新业态发展,拓宽群众增收新渠道。"

据了解,灵石县"十乡百村"示范创建行动开展以来,静升镇积极融入"怡然见晋中"城市文旅形象打造,按照县委"三个廊带建设"部署,谋划了"一核带动、三区联动、6+1驱动"的"136"工作思路,抓住《黑神话:悟空》带给山西的流量热度,投资1000余万元打造捌号院、文璟酒店等高端古建民宿品牌,加快发展"文旅+"非遗文化、特色农业、精品民宿、特色餐饮、康养度假、研学写生等6大新业态,全镇从事文旅产业的人数达1.1万人,占总人口的30%以上。同时,积极引入的山西坤润现代农业产业园、崇宁生态康养园等重点项目,预计带动1000余人就业,将形成"景区带动、项目推动、三产联动"的产业新格局。

静升镇副镇长张伟说:"下一步,我镇将坚持'筑巢'与'引凤'同步推进,紧紧围绕文旅产业打造高质量发展新引擎,不断把人民群众对美好生活的向往变为现实,全力建设以文旅富农为主的乡村振兴示范乡镇。"

(刘辉)